



DUATHLON VERT INTERSPORT PAPEETE 24 MARS 2024

L'épreuve est organisée suivant les règles de la Fédération Tahitienne de Triathlon (FTTRI) en vigueur. L'organisation décline toute responsabilité en cas d'accident ou de défaillance dû à un mauvais état de santé, au non respect du code de la route ou des consignes de l'organisation, elle décline également toute responsabilité en cas de perte ou de vol de matériel.

Chapitre 1 – Arbitrage de l'épreuve

L'arbitrage est placé sous la responsabilité de l'arbitre principal et des arbitres assesseurs sous l'égide de la réglementation sportive de la FTTRI [cliquez ici pour la lire](#)

Les principales règles applicables sur les épreuves :

- Le port du casque à coque dure (norme CE), parfaitement ajusté, est obligatoire sur la partie cycliste,
- Les dossards seront positionnés par 3 points, devant en course à pied et derrière en vélo,
- La cession de dossard est strictement interdites

Chapitre 2 – CESSIION DU DOSSARD

- Il est expressément indiqué que les athlètes participent à la compétition sous leur propre et exclusive responsabilité.
- La cession du dossard est strictement interdite. Cette cession dégage de fait la responsabilité de l'organisation en cas d'accident subi ou provoqué par ce tiers lors de l'épreuve.
- En cas d'accident, le cédant et le reprenneur du dossard pourront éventuellement voir leur responsabilité recherchée.
- Le mandataire de la gestion des inscriptions pour le compte d'un groupe est tenu d'informer les participants du contenu du règlement de la course, de l'interdiction de cession du dossard et pourra éventuellement, en cas d'accident, voir sa responsabilité recherchée.
- Il est strictement interdit de courir sans dossard et tout contrevenant sera éventuellement susceptible d'engager sa responsabilité. L'organisation ne saurait être tenue responsable en cas d'accident subi ou provoqué par ce tiers.

Chapitre 3 – Dispositions Générales

Article 3-1 :

- Le « Duathlon vert INTERSPORT » est organisé par le club de Kona Tri Tahiti sous l'égide de la Fédération Tahitienne de Triathlon, le dimanche 24 mars 2024 vallée de Fautaua, Papeete.
- Les épreuves proposées seront ouvertes aux licencié(e)s des clubs de la FTTRI et aux non-licencié(e)s s'acquittant d'une licence journalière.





Article 3-2 : Les organisateurs se réservent le droit de modifier le parcours si des circonstances imprévues les y contraignent.

Article 3-3 : Les descriptions des épreuves sont les suivantes :

- Ouvert aux licencié(e)s et non-licencié(e)s* :

- Cross-Duathlon 6-8 ans (individuel) -> 250m de trail, 1km de VTT, 250m de trail
- Cross-Duathlon 9-11 ans (individuel) -> 500m de trail, 2km de VTT, 500m de trail
- Cross-Duathlon assimilé XS (individuel) -> 1,2km de trail, 7 km de VTT, 1 km de trail
- Cross-Duathlon assimilé S (individuel ou par équipe) -> 2,4km de trail 12km VTT 2,5 km de trail

* Un certificat médical attestant l'absence de contre-indication à la pratique des activités physiques et sportives est obligatoire pour les non-licencié(e)s, conformément à l'Arrêté n° 200 CM du 15 février 2018. La durée de validité du certificat est de 3 ans à compter de la date où il a été établi (auto-questionnaire à déclarer chaque année via l'arrêté) pour les personnes de moins de 50 ans et de 1 an pour les personnes de plus de 50 ans.

- [Cliquez ici pour télécharger le certificat médical type conformément à l'arrêté](#)
- [Cliquez ici pour télécharger l'auto-questionnaire de renouvellement de votre certificat conformément à l'arrêté.](#)

** La catégorie benjamin peut participer à la course 9-11 ans mais ne pourra pas prétendre à un podium sur cette épreuve.

Article 3-4 : La possession d'un certificat médical (moins d'un an) de non contre-indication à la discipline en compétition est obligatoire pour les personnes n'ayant pas de licence fédérale « compétition »

Chapitre 4 – Programme

Dimanche 24 mars 2024 :

A partir de 6h30 Accueil des athlètes et retrait des dossards pour les deux courses

7h30 Briefing des deux courses et fermeture du parc à vélo pour les deux courses

8h00 Départ duathlon S

9h30 Départ duathlon XS

10h15 Briefing des deux courses et fermeture du parc à vélo pour les deux courses jeunes

10h30 Départ de la course 6-8

10h45 Départ de la course des 9-11

11h15 Récompenses

12h00 Fin de l'évènement





Chapitre 5 - Inscriptions

Pour l'ensemble des épreuves, les licencié(e)s et non-licencié(e)s peuvent s'inscrire individuellement ou par l'intermédiaire de leur club via le site internet de la fédération tahitienne de triathlon : www.tahititriathlon.pf ou directement sur le site de fenuamoove www.fenuamoove.com.

- Le jour de la compétition les inscriptions non-payées ne seront pas pris en compte.
- Remboursement à 100 % sous justificatif écrit par une personne compétente 72 heures avant la compétition.
- Inscription en ligne sur le site www.fenuamoove.com
- Les droits d'engagements augmenteront automatique le 13/03/2024 à 23h59 (heure de Tahiti).
- Les inscriptions seront clôturées le 22/03/2024 à 8h00 (heure de Tahiti).

Tarifs des engagements pour les licencié(e)s de la F.T.TRI :

Courses	Droit d'engagement dès l'ouverture des inscriptions	Droit d'engagement entre (J-10 à J-3)	Engagement le jour de la compétition
Cross Duathlon 6-8 ans (ind)	700 xpf	1 500 xpf	Pas d'engagement le jour de la compétition
Cross Duathlon 9-11 ans (ind)			
Cross Duathlon XS (ind)	2 300 xpf	3 000 xpf	
Cross Duathlon S (individuel)	3 300 xpf	4000 xpf	
Cross Duathlon S (en équipe)	2 300 XPF	3 000 xpf	

Tarifs des engagements pour les non-licencié(e)s :

Toutes personnes non titulaires d'une licence triathlon « compétition » doivent obligatoirement s'acquitter d'une « licence journalière » et présenter un certificat médical de non contre-indication à la pratique d'une activité sportive comme le stipule l'article 3-3 de ce règlement.





Courses	Droit d'engagement dès l'ouverture des inscriptions		Droit d'engagement entre (J-10 à J-3)		Engagement le jour de la compétition
Cross Duathlon 6-8 ans (ind)	700 xpf	+250xpf de licence journée	1 500 xpf	+250xpf de licence journée	Pas d'engagement le jour de la compétition
Cross Duathlon 9-11 ans (ind)					
Cross Duathlon XS (ind)	2 300 xpf	+1000xpf de licence journée	3 000 xpf	+1000xpf de licence journée	
Cross Duathlon S (individuel)	3 300 xpf		4000 xpf		
Cross Duathlon S (en équipe)	2300 XPF	+1000xpf de licence journée	3000xpf	+1000xpf de licence journée	

Chapitre 6 - Parcours des épreuves

Les départ et arrivée seront données depuis une plateforme située à environ 1.2 km du parking de stationnement au niveau de la polynésienne des eaux. Ce parcours sera interdit aux véhicules. Les athlètes devront prendre en compte le temps pour se rendre au départ depuis la parking pour respecter le planning des courses.

Cross Duathlon S :

- 1er TRAIL : Le parcours à pied est un chemin en gravier et en herbe de 1.2 km couru en aller/retour vers le bas de la vallée. Le départ se fait rive gauche, la remontée se fait rive droite, la rivière doit se traverser 2 fois par boucle. Le parcours comprend 2 boucles identiques soit une distance de 2.4 km ,.
- VTT : Les départs et arrivées s'effectuent dans le parc à vélo. Les VTTistes empruntent la route en gravier vers le haut de la vallée en roulant a droite, le circuit étant en double sens de circulation. Les cyclistes effectuent à mis parcours une ascension courte mais raide vers un réservoir. Le demi-tour se situe environ 100 mètre après le pont sur la Fautau permettant l'accès au-dessus de la cascade. La boucle fait 4.5 km, elle sera à effectuer 1 fois (boucle haut), la fin du parcours est constituée par 3 boucles identiques (boucles bas) de 2,5km sur la partie gravier rive gauche de la rivière (en roulant à droite, le parcours étant en double sens de circulation) jusqu'à la barrière d'accès à la vallée (zone de parking). Au total le parcours VTT comprend 12 km. Un VTT est obligatoire.
- 2er TRAIL : Le parcours à pied est une boucle de 2.5 km courue en aller-retour vers le haut de la vallée, identique à celle du parcours VTT mais avec un demi-tour au niveau de la montée du réservoir d'eau.





Cross Duathlon XS :

- 1er TRAIL : Le parcours à pied est un chemin en gravier et en herbe de 1.2 km couru en aller/retour vers le bas de la vallée, soit une distance de 1.2 km .Le départ se fait rive gauche, la remontée se fait rive droite, la rivière doit se traverser 2 fois..
- VTT : Le parcours est identique à celui du S, comme pour le S une seule boucle à effectuer vers le haut de la vallée (parcours en double sens en roulant à droite). A la fin de la première boucle, à l'arrivée au parc à vélo, les athlètes effectueront une boucle vers le bas de la vallée : 2,5km sur la partie gravier rive gauche de la rivière (en roulant à droite, le parcours étant en double sens de circulation) jusqu'à la barrière d'accès à la vallée (zone de parking). Au total le parcours VTT comprend 7 km. Un VTT est obligatoire.
- 2eme TRAIL : Le parcours à pied est une boucle de 1km courue en aller-retour vers le haut de la vallée, avec un demi-tour qui sera matérialisé au niveau du chemin de gravier.

Cross Duathlon 6/8 ans et 9/11 ans :

- 1er TRAIL : Le parcours à pied se compose d'un boucle autour du parc à vélo. A effectuer une fois pour les 6-8 et 2 fois pour les 9-11.
- VTT : Les départs et arrivées s'effectuent dans le parc à vélo. Le parcours se compose d'une boucle de 1000 m en aller-retour qui remonte vers le haut de la vallée. Le demi -tour est a effectuer au niveau d'une grande clairière en long. A effectuer 1 fois pour les 6-8 et 2 fois pour les 9-11. Un VTT est obligatoire.
- 2eme TRAIL : Le parcours à pied est identique au premier parcours.

Chapitre 7 - Classement et récompenses

Courses	Podiums			
Cross duathlon 6-8 ans	3 premières filles		3 premiers garçons	
Cross duathlon 9-11 ans	3 premières filles		3 premiers garçons	
Cross Duathlon XS	3 premières filles (benjamine)	3 premiers hommes (benjamin)	3 premières filles (minime)	3 premiers hommes (minime)
Cross Duathlon S	3 premières femmes scratch et catégorie cadette	3 premiers hommes et catégorie cadet	Première équipe Homme, Femme, Mixte	





Chapitre 8 - Responsabilité

Les triathlètes acceptent lors de leur inscription les dispositions du présent règlement. La manifestation est placée sous la responsabilité du club organisateur et de la commune sous l'égide de la FTTRi. Les organisateurs déclinent toute responsabilité en cas de non-respect des clauses du présent règlement, de vols ou pertes de biens.

Chapitre 9 - Environnement

Chaque concurrent s'engage à respecter l'environnement et à ne jeter aucun déchet sur le site, des poubelles sont mises à disposition. Le non-respect pourra entraîner une sanction voire la disqualification du concurrent.

Chapitre 10 - Droit à l'image

Le concurrent accepte à utiliser les photos et vidéos (pouvant inclure son nom et prénom, ses propos et sa représentation) prises durant toute la durée de l'événement Duathlon vert intersport Papeete. Le cas échéant, le concurrent peut refuser le droit à l'image en envoyant un courrier officiel adressé au club Kona Tri Tahiti avant la date de la compétition fédérale.

Chapitre 11 - Annexes





Vue générale de la course

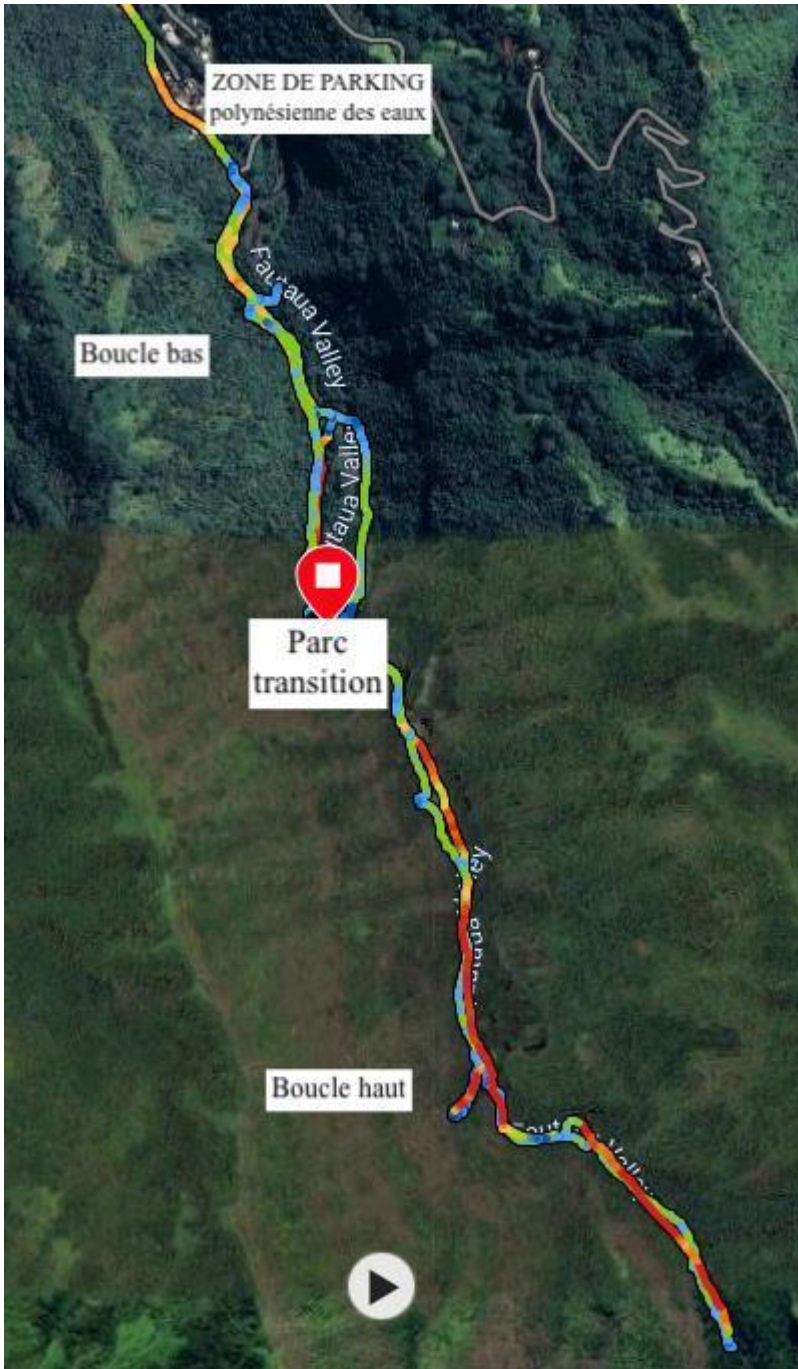



Parcours CAP 1





Parcours VTT BOUCLE HAUT

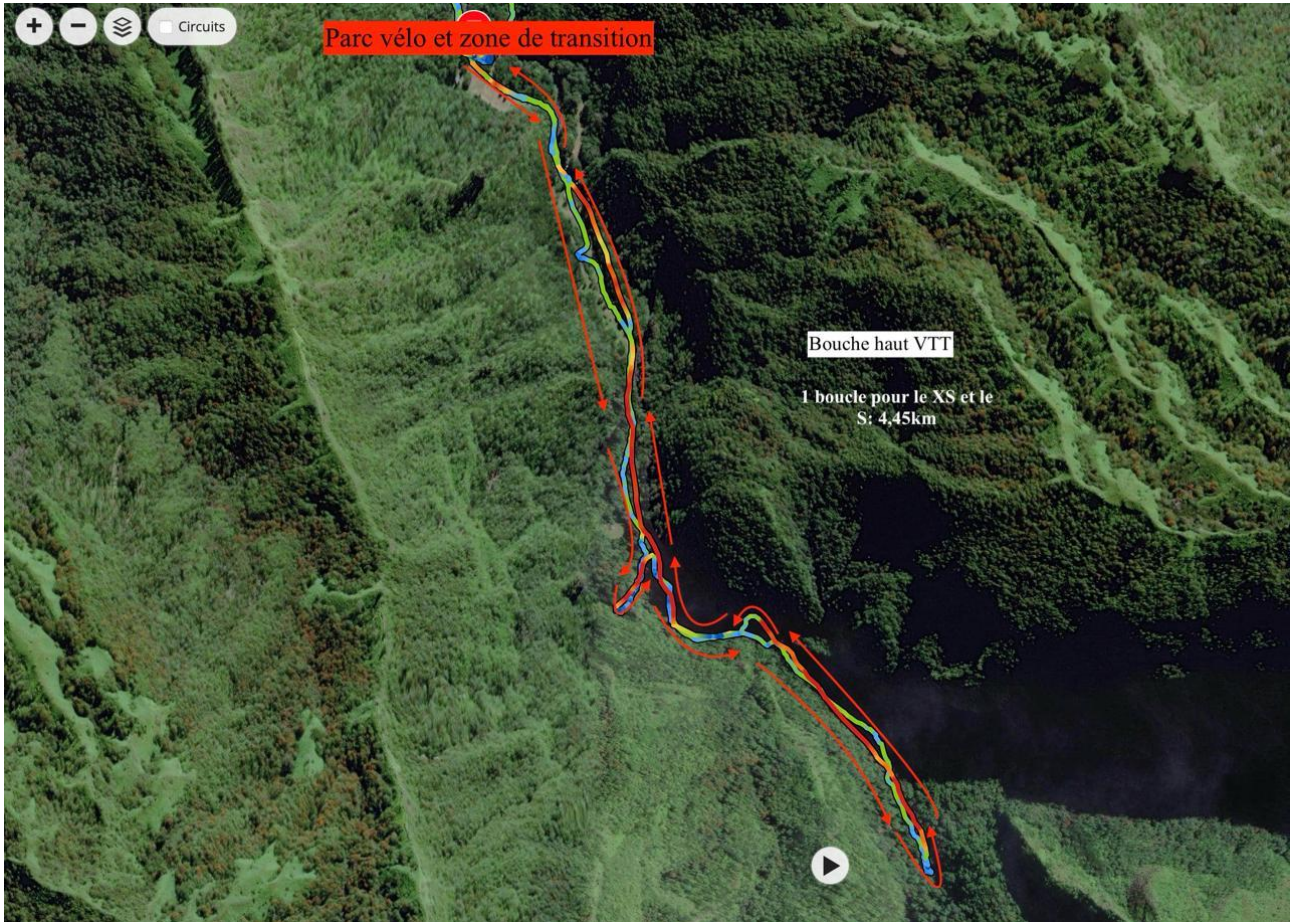



Parcours VTT BOUCLE bas

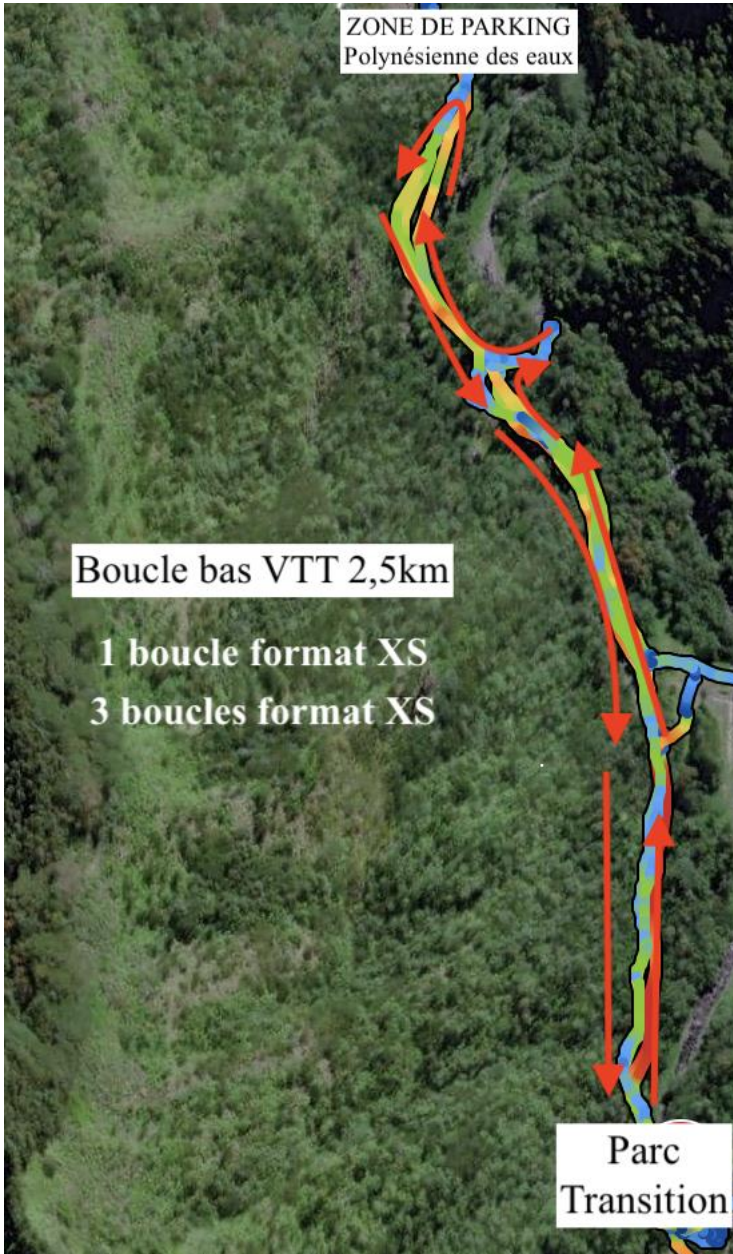



Parcours CAP 2 FORMAT S

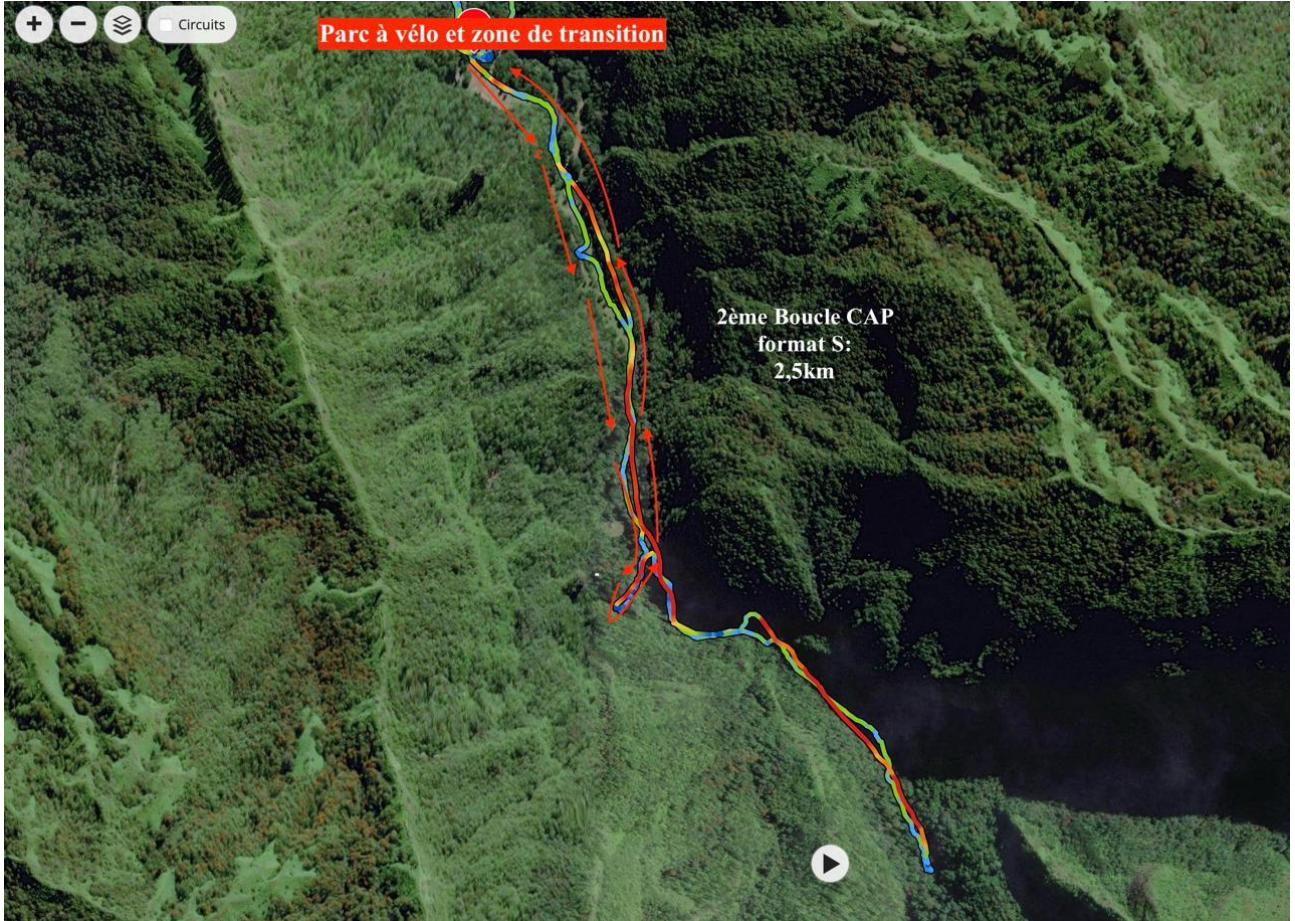



Parcours CAP 2 FORMAT XS

